

業務及び財産の状況に関する説明書

【2023年3月期】

この説明書は、金融商品取引法第46条に基づき、全ての営業所に備え置き公衆の縦覧に供するため作成したものである。

松阪証券株式会社

I 当社の概況及び組織に関する事項

1. 商 号 松阪証券株式会社
2. 登録年月日 平成19年 9月30日
 (登録番号) (東海財務(支)局長(金商)第19号)

3. 沿革及び経営の組織

(1) 会社の沿革

年 月	沿 革
S19. 8. 30	松阪証券株式会社設立 西川市太郎 社長就任
S23. 7. 23	証券業登録
S32. 11. 18	松江晃三 社長就任
S42. 11. 2	松阪証券株式会社に商号変更
S43. 4. 1	免許(蔵証第8367号)取得
S51. 11. 15	松江晃三 会長に就任 酒徳和明 社長就任
S56. 10. 31	松江五十生 社長就任
H9. 10. 1	資本金1億円へ
H13. 5. 18	辻 勝之 社長就任
H18. 4. 1	松江 茂 社長就任

現在に至る

(2) 経営の組織

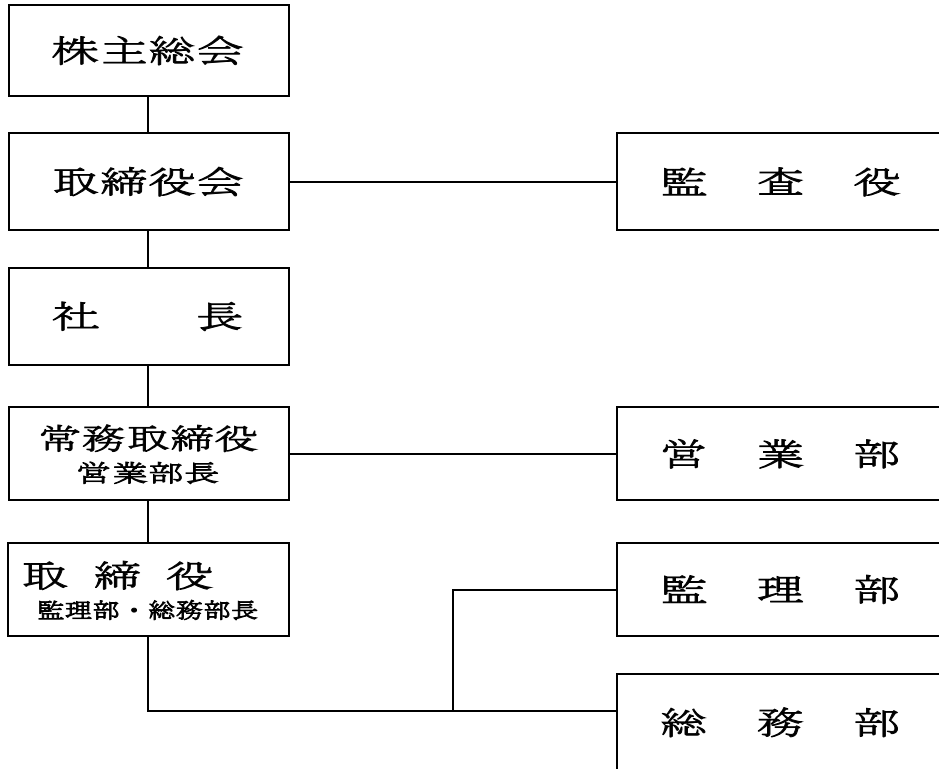

4. 主な株主の氏名又は名称及び所有株式数

氏名、商号又は名称	持株数 (株)	持株割合 (%)
1 酒徳 明典	259,450	12.97
2 安田 準	200,000	10.00
3 松江 茂	132,500	6.62
4 堀内 宏樹	120,000	6.00
5 三重交通株式会社	118,800	5.94
6 松阪証券従業員持株会	101,375	5.06
7 岩井コスモホールディングス	100,000	5.00
8 船谷 英二	93,750	4.68
9 津田 額子	82,000	4.10
10 松江 晃一	80,000	4.00

5. 取締役及び監査役の氏名及び役職名

役職名	氏名	代表権の有無	常勤・非常勤の別
代表取締役社長	松江 茂	有	常
常務取締役 営業部長	黒野 幸和	無	常
取締役 監理部・総務部部长	安田 準	無	常
監査役	堀内 宏樹	無	非

以上4名

6. 本店その他の営業所の名称及び所在地

名 称	所 在 地
本 店	〒515-0082 三重県松阪市魚町1741番地12

7. 営んでいる業務の種類

1. 金融商品取引法に規定する金融商品取引業
2. 金融商品取引業に規定する金融商品取引業に付随する業務
3. その他金融商品取引法の規定により金融商品取引業者が営むことのできる業務
4. 生命保険及び損害保険の募集に関する業務
5. 自ら所有する不動産の賃貸に関する業務
6. 発電および売電に関連する業務
7. 前各号に掲げる業務に附帯または関連する業務

8. 苦情処理及び紛争解決の体制

手続実施基本契約を締結している指定紛争解決機関の商号
特定非営利活動法人 証券・金融商品あっせん相談センター (FINMAC)

9. 加入している投資者保護基金

日本投資者保護基金

10. 加入している金融商品取引業協会

日本証券業協会

11. 加入している金融商品取引所

無し

II 業務の状況に関する事項

1. 当期（第83期）の業務概要

第84期（2022年4月1日～2023年3月31日）は、収益構造の革新・強化を念頭に、お客様ニーズに即応した資産形成・資産管理の提案、ならびに幅広いお客様層へのサービス提供実現のための取り組みを強化しつつ、引き続き経営の効率化、内部管理の充実に努めて参りました。

2022年度の日経平均は、例外的に8月後半から9月前半にかけて29,000円台まで上昇する場面もありましたが、これを除くと25,500円～28,500円のボックス相場であり、安値が5月・6月・9月・1月、高値が6月・8月・11月・3月、高安ともに4回のチャレンジを繰り返しましたがトレンド相場とはならず、年度を通して方向感に乏しい相場展開でありました。一方、為替相場は年度当初を121円台でスタートしたドル円相場は10月まではほぼ一方通行的な展開となり、一気に151円台まで円安が進行。しかし、11月には反転、ドル安円高傾向が顕著となりました。12月に入ると突如として日銀が長期金利の変動許容範囲（イールドカーブ・コントロール）を±0.25%から±0.50%に拡大することを発表。市場は事実上の利上げと受け止めたため日米金利差縮小観測が強まり、年明けの1月には127円台まで円高が進行しました。その後は再び円安傾向へと転じ3月初旬には137円台を付けるなど、株式市場とは大きく異なり変動率の大きい年度となりました。2022年度（2023年3月）末の日経平均は28,041円、ドル円相場は132円台後半で終了しました。

そのような環境下で株式委託手数料（ETFなど上場受益証券を含む）は9,261万円、前期比+21.68%と大幅改善しました。当社株式部門は、株式委託取引のWeb化やお客様層の高齢化などによりここ数年不振が続いていましたが、提案（プッシュ型）営業を強化するなど、株式部門再浮上に向けた対策に取り組んだ結果、一定の効果が表れました。その他の部門においては、受益証券部門が2,762万円、前期比△14.53%となったほか、保険代理店手数料は1,576万円、同△23.18%、太陽光発電による売電料は379万円となりました。各部門を合計した受入手数料合計は1億4,022万円、同+5.09%となりました。販売費一般管理費は1億7,685万円、同△3.04%、その他金融収支は100万円と同△29.10%、トレーディング損益は△1,807万円となりました。これらの結果、営業損益△5,365万円、経常損益△5,329万円、当期純損益△5,338万円第84期を終了することとなりました。

2. 業務の状況を示す指標

(1) 経営成績等の推移

（単位：百万円、株）

	2021年3月期	2022年3月期	2023年3月期
資本金	100	100	100
発行済株式総数	2,000,000	2,000,000	2,000,000
営業収益	170	134	124
（受入手数料）	138	133	140
（（委託手数料））	83	76	92
（（募集・売出し取扱い手数料））	8	9	6
（（その他の受入手数料））	46	48	41
（売買等損益）	△ 27	△ 1	△ 18
（（株券））	0	0	0
（（債券））	0	0	0
（（受益証券））	△ 27	△ 1	△ 18
経常損益	△ 17	△ 48	△ 53
当期損益	△ 17	△ 48	△ 53

(2) 有価証券引受・売買等の状況

① 株券売買高の推移

(単位：百万円)

	2021年3月期	2022年3月期	2023年3月期
自 己	0	0	0
委 託	8,874	8,229	9,843
計	8,874	8,229	9,843

② 有価証券引受・売出し及び募集の取扱高

(単位：百万円)

	2021年3月期			2022年3月期			2023年3月期		
	募集 取扱高	売出 取扱高	私募の 取扱高	募集 取扱高	売出 取扱高	私募の 取扱高	募集 取扱高	売出 取扱高	私募の 取扱高
株券	0	8	0	0	14	0	0	6	0
国債証券	0	0	0	0	0	0	0	0	0
社債券	0	0	0	0	0	0	0	0	0
受益証券	562	0	0	451	0	0	418	0	0

(3) その他業務の状況

保険代理店業務を行い、代理店手数料 15,763 千円を計上しております。
 所有遊休土地の有効活用として、太陽光発電による売電事業（1kWh 当たり税引き 36 円 買取保証期間 20 年）を行い、売電料として 3,796 千円を計上しております。

(4) 自己資本規制比率の状況

	2021年3月期	2022年3月期	2023年3月期
自己資本規制比率	281.8%	393.9%	609.3%

(5) 使用人及び外務員の総数

区 分	2021年3月期	2022年3月期	2023年3月期
使 用 人	16人	16人	16人
(うち 外 務 員)	16人	16人	16人

Ⅲ 財産の状況

(1) 経理の状況
貸借対照表

【単位：千円】

科目	期別 2022年 3月期 金額	2023年 3月期 金額	科目	期別 2022年 3月期 金額	2023年 3月期 金額
(資産の部)			(負債の部)		
流動資産			流動負債		
現金・預金	180,080	333,250	トレーディング商品	0	0
預託金	1,120,000	1,100,000	商品有価証券等	0	0
顧客分別金信託	1,120,000	1,100,000	デリバティブ取引	0	0
その他の預託金	0	0	約定見返勘定	0	0
トレーディング商品	251,611	86,054	信用取引負債	75,489	58,436
商品有価証券等	251,611	86,054	信用取引借入金	75,489	58,436
デリバティブ取引	0	0	信用取引貸証券受入金	0	0
約定見返勘定	0	0	有価証券担保借入金	0	0
信用取引資産	90,345	68,254	有価証券貸借取引受入金	0	0
信用取引貸付金	90,345	68,254	現先取引借入金	0	0
信用取引借証券担保金	0	0	預り金	1,009,181	1,023,837
有価証券担保貸付金	0	0	顧客からの預り金	984,749	977,701
借入有価証券担保金	0	0	募集等受入金	0	0
現先取引貸付金	0	0	その他の預り金	24,431	46,136
立替金	922	966	受入保証金	5,346	5,542
顧客への立替金	0	0	発行日取引受入保証金	0	0
その他の立替金	922	966	信用取引受入保証金	5,346	5,542
募集等払込金	1,200	1,503	先物取引受入証拠金	0	0
短期差入保証金	1,838	1,838	有価証券引渡票受入金	0	0
発行日取引差入証拠金	0	0	その他の受入保証金	0	0
信用取引差入保証金	1,838	1,838	有価証券等受入未了勘定	0	0
先物取引差入証拠金	0	0	受取差金勘定	0	0
有価証券引渡票支払金	0	0	短期借入金	0	0
その他の差入保証金	0	0	前受金	0	0
有価証券等引渡未了勘定	0	0	前受収益	0	0
支払差金勘定	0	0	未払金	1,383	1,707
短期貸付金	0	2,500	未払費用	5,238	5,198
前払金	0	0	未払法人税等	185	185
前払費用	567	228	賞与引当金	0	0

未 収 入 金	0	0	その他の流動負債	0	0
未 収 収 益	4,790	4,086	流 動 負 債 計	1,096,823	1,094,907
その他の流動資産	0	0	固 定 負 債		
貸 倒 引 当 金	△ 269	△ 200	長 期 借 入 金	0	0
流 動 資 産 計	1,651,087	1,598,483	繰 延 税 金 負 債	0	0
固 定 資 産			退 職 給 付 引 当 金	0	0
有 形 固 定 資 産	334,463	323,925	その他の固定負債	1,000	1,000
建 物	127,304	120,527	固 定 負 債 計	1,000	1,000
建 設 仮 勘 定	0	0	引 当 金		
器 具 備 品	22,444	18,683	金融商品取引責任準備金	10,000	10,000
土 地	180,343	180,343			
絵 画	4,371	4,371	引 当 金 計	10,000	10,000
無 形 固 定 資 産	1,088	918	負 債 合 計	1,107,823	1,105,907
電話加入権	593	593	(純 資 産 の 部)		
電信電話施設利用権	0	0	株 主 資 本	880,963	819,575
ソフトウェア	495	325	資 本 金	100,000	100,000
その他	0	0	新株式申込証拠金	0	0
投 資 等	2,147	2,147	資 本 剰 余 金	0	0
投資有価証券	1,011	1,011	資 本 準 備 金	0	0
出 資 金	1,120	1,120	その他資本剰余金	0	0
長 期 貸 付 金	0	0	利 益 剰 余 金	780,963	719,575
長期差入保証金	0	0	利 益 準 備 金	25,000	25,000
長期前払費用	15	23	その他利益剰余金	755,963	694,575
繰 延 税 金 資 産	0	0	任 意 積 立 金	804,000	747,000
破 産 更 生 債 権	0	0	役 員 退 職 慰 労 積 立 金	0	0
その他の投資等	0	0	繰 延 利 益 剰 余 金	△ 48,036	△ 52,424
貸 倒 引 当 金	0	0	自 己 株 式	△ 0	△ 0
固 定 資 産 計	337,699	326,999	自 己 株 式 申 込 証 拠 金	△ 0	△ 0
繰 延 資 産	0	0	評 価 ・ 換 算 差 額 等	△ 0	△ 0
創 立 費	0	0	その他有価証券評価差額金	0	0
			繰 延 ヘ ッ ジ 損 益	0	0
			土 地 再 評 価 差 額 金	0	0
繰 延 資 産 計	0	0	株 式 引 受 権	0	0
			新 株 予 約 権	0	0
			純 資 産 合 計	880,963	819,575
資 産 合 計	1,988,787	1,925,482	負 債 ・ 純 資 産 合	1,988,787	1,925,482

損益計算書

【単位：千円】

科 目		2022年3月期		2023年3月期	
		内訳	金額	内訳	金額
経常損益の部	営業収益				
	受入手数料		133,427		140,226
	委託手数料	76,107		92,612	
	引受け・売出し・特定投資家向け売付け勧誘等の手数料	0		0	
	募集・売出し・特定投資家向け売付け勧誘等の手数料	9,143		6,153	
	その他の受入手数料	48,177		41,461	
	トレーディング損益		△ 1,543		△ 18,038
	株券等トレーディング損益	0		0	
	債券等トレーディング損益	0		34	
	その他のトレーディング損益	△ 1,543		△ 18,073	
	金融収益		3,107		2,148
	営業収益計		134,992		124,337
	金融費用		1,687		1,141
	純営業収益		133,304		123,195
	販売費・一般管理費		182,400		176,855
	取引関係費	17,360		18,504	
	人件費	119,984		112,505	
	不動産関係費	2,165		2,246	
	事務費	24,385		23,910	
	減価償却費	11,477		11,128	
	租税公課	2,043		3,460	
貸倒引当金繰入れ	-		-		
その他	4,983		5,099		
営業利益（又は営業損失）		△ 49,096		△ 53,659	
営業外収益		252		571	
営業外費用		14		208	
経常利益（又は経常損失）		△ 48,858		△ 53,296	
特別損益の部	特別利益				
	臨時利益	0		0	
	金融商品取引責任準備金戻入	0		0	
	固定資産売却益	0		23	
	投資有価証券売却益	0		0	
	貸倒引当金戻入	146		68	
特別利益計		147		92	
特別損失					

部	有価証券評価減	0		0	
	臨時損失	0		0	
	金融商品取引責任準備金繰入れ	0		0	
	投資有価証券売却損	0		0	
	固定資産売却損	0		0	
	特別損失計		0		0
税引前当期純利益（又は税引前当期純損失）			△ 48,710		△ 53,203
法人税等			185		185
法人税等調整額			0		0
当期純利益（又は当期純損失）			△ 48,895		△ 53,388

株主資本等変動計算書

(2022年4月1日～2023年3月31日)

(単位：千円)

	株主資本									評価・換算差額等				株式 引受権	新株 予約権	純資産 合計	
	資本金	資本剰余金			利益剰余金			自己 株式	株主資本合 計	その他 有価証 券評価 差額金	繰延 ヘッジ 損益	土地再 評価差 額金	評価・ 換算差 額等合 計				
		資本 準備金	その他 資本 剰余金	資本 剰余金 合計	利益準 備金	その他利益剰余金											利益剰余金 合計
					任意積立金	繰越利益 剰余金											
当期首残高	100,000	0	0	0	25,000	804,000	△ 48,036	780,963	0	880,963	0	0	0	0	0	0	880,963
当期変動額																	
新株の発行																	
任意積立金の 積立・取崩						△ 57,000	57,000	0		0							0
剰余金の配当							△ 8,000	△ 8,000		△ 8,000							△ 8,000
当期純利益							△ 53,388	△ 53,388		△ 53,388							△ 53,388
自己株式の処分																	
株主資本以外 の項目の当期 変動額																	
当期変動額合計	0	0	0	0	0	△ 57,000	△ 4,388	△ 61,388		△ 61,388							△ 61,388
当期末残高	100,000	0	0	0	25,000	747,000	△ 52,424	719,575	0	819,575	0	0	0	0	0	0	819,575

注記： 1株当たり配当金額 4円

2023年3月31日現在における発行済み株式数は2,000,000株であります。

2022年3月31日現在の株主に対し剰余金の配当8,000,000円（1株当たり4円）を支払しています。

2023年3月31日現在の株主に対し剰余金の配当8,000,000円（1株当たり4円）を支払しています。

(2) 主な借入先及び借入金額 (単位：百万円)

借入先	期末残高	
	2022年3月期	2023年3月期
廣田証券株式会社	75百万円	58百万円

(3) 保有有価証券の状況 (単位：百万円)

	2022年3月期			2023年3月期		
	貸借対照表計上額	時 価	評価損益	貸借対照表計上額	時 価	評価損益
1. 流動資産						
株式	0	0	0	0	0	0
債券	0	0	0	0	0	0
その他	251	251	0	86	86	0
2. 固定資産						
株式	1	1	0	1	1	0
債券	0	0	0	0	0	0
その他	1	1	0	1	1	0

(4) 先物取引・オプション取引の状況

該当無し

(5) 財務諸表に関する監査法人等による監査の有無

該当無し

IV 管理の状況

1. 内部管理の状況の概要

内部管理に関する組織図 参照

2. 分別保管の状況

(1) 顧客分別金 (2023年3月末現在)

項 目	金額 (単位：百万円)
直近差替計算基準日の顧客分別金必要額	967
顧客分別金信託額	1,100
期末日現在の顧客分別金必要額	983

(2) 有価証券の分別保管

① 保護預り有価証券

有価証券の種類	国内証券	外国証券
株 券	13,234千株	0千株
債 券	0百万円	14百万円
受益証券	10,648百万口	502百万円
新株引受権証書	0百万円	0百万円
外国証書		0百万円
コマーシャル・ペーパー		0百万円

② 受入代用有価証券（時価）

有価証券の種類		数 量
株 券	株数	48 千株
	金額	(0) 百万円 76
債 券		(0) 百万円 0
受益証券		(0) 百万口 0 百万口
新株引受権証書		(0) 百万円 0

注：上表括弧内は、受入代用有価証券のうち、顧客分別金の計算対象とされる第三者への再担保差入相当額であり、上記(1)において顧客分別金信託の対象として法令に基づき信託されている。

③ 保管の状況

- ・ 株式（ETF,REIT を含む）（証券保管振替機構、取次母店）
- ・ 日本銀行出資証券（当社）
- ・ 債 券（証券保管振替機構、取次母店）
- ・ 受益証券（証券保管振替機構、取次母店）

V 連結子会社等の状況

1. 企業集団の構成
該当無し

以 上

内部管理に関する組織

平成4年8月3日 施行

松阪証券株式会社

